

ROONEY JAMES

Bombardier
17703
4th Siege Bty,
Royal Garrison Artillery
28 octobre 1918
Age 32
Référence de la tombe : D.2.

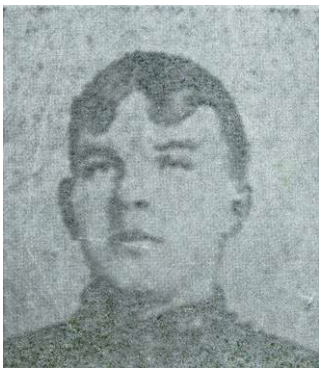

Photo publiée dans le journal local de Belfast après sa mort.

Originaire d'Irlande du Nord, James Rooney est né en 1886 à Saintfield, Comté de Down où il fut baptisé le 26 mai 1886 en l'église ''Mary Catholic Church''.
Fils de Bernard Rooney et Margaret Scott, il est le 4ème enfant d'une fratrie de dix frères et soeurs se prénommant :
- Mary – 1881 - Agnes – 1882 - John – 1884
- Thomas – 1888 - Margaret – 1890 - Lucy – 1892
- Daniel – 1894 - Samuel – 1896 - Jane – 1898

Dans les années 1904-1905, James s'engage dans l'armée comme réserviste et il y reste quelques années.
Le 25 décembre 1910, James épouse Margaret Gillespie (née le 18 avril 1890) en l'église ''St Matthews Roman Catholic'' de Belfast.
Ils résident à Belfast et ils ont 2 filles : Lucy Rooney née le 2 octobre 1911 et Margaret Rooney née en 1913.

James est livreur de charbon et est appelé à rejoindre l'armée le 12 octobre 1915.

Extrait des journaux de campagne

Le 20 octobre 1918, la 15ème Division et la 16ème Division atteignent Rumes.
Le 21 octobre, le quartier général de la 46ème Brigade d'infanterie se déplace vers La Glanerie puis s'installe au Petit-Rumes à la mi-journée. Pendant la nuit, les villages environnants subissent des bombardements continus de l'artillerie allemande.
Le 22 et 23 octobre, la situation est inchangée. L'ennemi reste calme en cours de la journée mais intensifie ses bombardements la nuit. Wez-Velvain est lourdement bombardé.
Le 24 et 25 octobre, des tirs de harcèlements ont lieu sur les routes principales et les approches des villages. L'activité des batteries adverses diminuent durant la nuit.

Le 26 octobre, les tirs de harcèlements habituels se succèdent sur les villages. Notre aviation est active pendant la journée. Entre 21h00 et 23h00, Wez-Velvain est fortement bombardé avec différents calibres puis l'artillerie ennemie se calme en cours de nuit.
Le 27 octobre, le 9ème Bataillon Royal Scots relève le 7/8ème Bataillon The king's Own Scottish Borderers sur la ligne de front. Tirs de harcèlements habituels en soirée puis, à minuit, des bombardements de gaz ciblent les villages de Wez-Velvain et Jollain-Merlin. Un canon (42 HV) est tiré sur le Petit-Rumes pendant la nuit.
Le 28 octobre, la journée est tranquille. La météo est bonne et notre aviation est très active. Un avion ennemi est abattu par nos pilotes et l'aviateur allemand atterri dans nos lignes avec son parachute. L'artillerie ennemie est encore très active cette nuit avec des bombardements de gaz sur Wez-Velvain.
James Rooney perd la vie ce jour-là, il avait 32 ans.

Dans les années 1920, Margaret souhaite se recueillir sur la tombe de son mari inhumé au cimetière de Taintignies. Accompagnée de ses filles (Lucy se souvient d'être allée à l'école en France), elle vient travailler en France pour se payer le séjour en Belgique mais pour des raisons de santé elle doit se résigner et rentre à Belfast avec ses enfants. Seule, elle revient en France une seconde fois mais de nouveau sa santé lui fait défaut. Elle décède le 10 mars 1956 à l'âge de 65 ans en n'ayant pas accompli son souhait.

Margaret Rooney décède le 9 janvier 1976 à l'âge de 62 ans. Lucy Rooney, sa soeur ainée, décède le 28 août 2004 à l'âge de 92 ans.

C'est Pauline, son arrière-petite-fille, qui fut la première à se recueillir sur la tombe de son aïeul. Depuis elle est revenue en mai 2013, accompagnée de ses parents, Joan (fille de Lucy Rooney) et Gerard, ses frères et soeur Ciaran, Gerard et Luise ainsi qu'Alice (fille de Margaret Rooney) et petite-fille de James Rooney.





Saintfield est un village du Comté de Down (Irlande du Nord) à mi-chemin entre Belfast et Downpatrick.



James Rooney se trouve au second rang à droite.

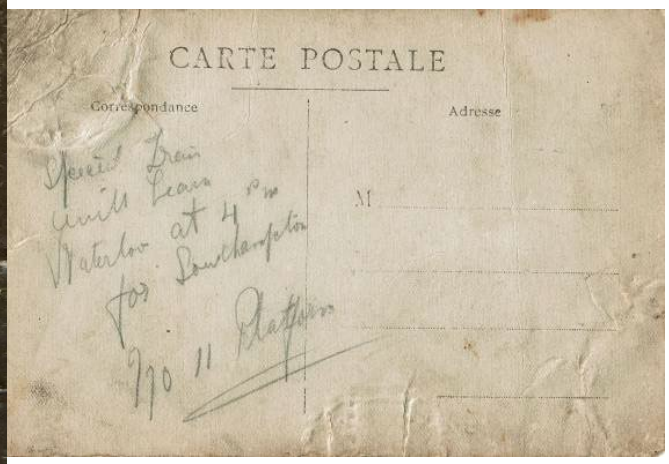

Sur l'envers de la photo figure cette scription manuscrite : « *Special train units leave Waterloo at 4 pm for Southamton n° 11 platform*» - « *Des trains spéciaux partent de Waterloo à 16h00 pour Southampton, quai n° 11* » mais la famille ignore la date et le lieu ou a été prise la photo.

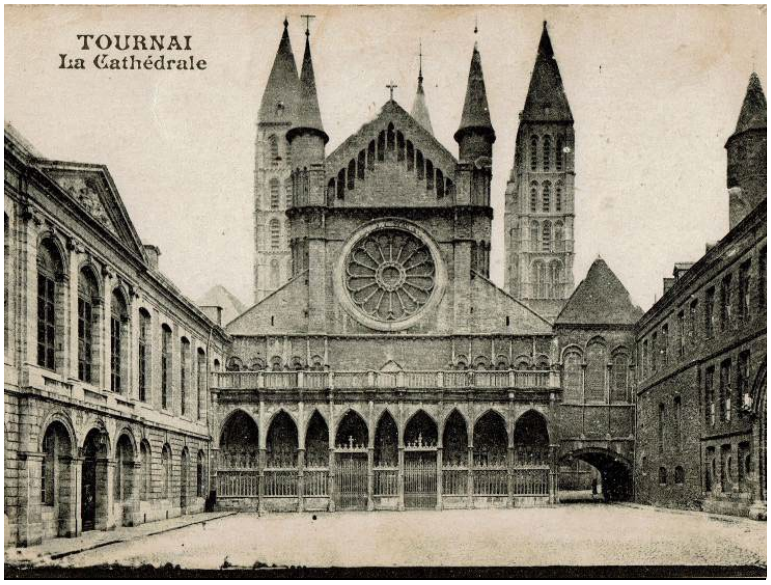

La veuve de James, Margaret, reçut ce document de la part de la "Commission des Tombes de Guerre" pour lui situer la tombe de son mari à Taintignies.

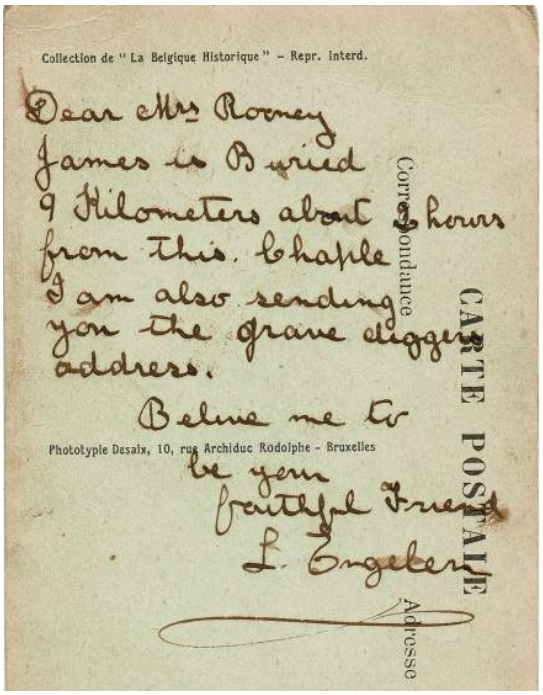

« *Chère Madame Rooney, James est enterré à 9 kilomètres environ deux heures de cette chapelle. Je vous envoie également l'adresse du fossoyeur. Soyez assurée de ma fidélité. L. Engeler ?* »



The Vice-Chairman
Imperial War Graves Commission

Begs to forward as requested a Photograph, taken by the ~~Director-General of Graves Registration and Enquiries, of the Grave of :~~ Order of the War Office, of the grave of

Name Rooney

Rank and Initials Bombadier J.

Regiment Royal Garrison Artillery

Position of Grave Saintignies Communal Cemetery

All communications respecting this Photograph should quote the number (AA/1645/) and be addressed to:—

IMPERIAL WAR GRAVES COMMISSION,
82, Baker Street,
London, W.1.

~~Owing to the circumstances in which the photographic work is carried on, it is regretted that in some cases only rough Photographs can be obtained.~~

[M1366] 36357/W213 12m 3/21s G & S. E. 7297.